

Instituto Nacional de Asuntos Indígenas (INAI)

Información estadística

INFORMACION EXTRAIDA DE LA ENCUESTA COMPLEMENTARIA DE PUEBLOS INDIGENAS

La Encuesta Complementaria de Pueblos Indígenas 2004-2005 realizada por el Instituto Nacional de Estadística y Censos (INDEC), es el instrumento que brinda información correspondiente a los Pueblos Indígenas y sus características.

Para las distintas etapas del trabajo de la Encuesta, el INDEC incorporó personal indígena y contó con el apoyo de este Instituto (INAI) (1). La participación del INAI y de los pueblos indígenas fue crucial para aportar la experiencia en el tema, la visión específicamente sectorial y el conocimiento profundo de sus propias culturas. Por esta razón, la ECPI es producto de un trabajo conjunto entre el INDEC, el INAI y los pueblos originarios.

El objetivo de la ECPI es cuantificar y caracterizar a la población que se reconoce perteneciente y/o descendiente de un pueblo indígena, que a la fecha del Censo 2001 residía en hogares, donde al menos uno de sus miembros declaró pertenecer y/o descender de un pueblo indígena. La encuesta permite caracterizar al conjunto de la población que integra esos hogares, aún cuando no todos los integrantes del hogar se reconozcan y/o desciendan de pueblos indígenas. (2)

La ECPI permitió conocer la pertenencia a un pueblo indígena de la población, a través de dos criterios: autorreconocimiento y ascendencia indígena en primera generación. Asimismo ha relevado información acerca del uso de lenguas o idiomas indígenas, características sociodemográficas, migración, educación, empleo, fecundidad, características habitacionales de los hogares, y otros temas.

Para la selección de la muestra sobre la cual se realizó la encuesta, se utilizó como marco de muestreo al Censo 2001, considerando las respuestas positivas a la pregunta relativa a la presencia en el hogar de al menos una persona que se reconociera perteneciente y / o descendiente de un pueblo indígena y la distribución por pueblo de pertenencia.

La ECPI se realizó mediante muestras de hogares independientes para cada pueblo indígena y para las categorías de "otro pueblo" y "pueblo ignorado". Dicha muestra resultante (alrededor de 57.000 hogares) representa a la población que reside en los hogares donde el Censo 2001 registró al menos una persona que se reconoce descendiente y/o perteneciente a un pueblo indígena.

El INDEC, a través de la ECPI, estima que hay **600.329 personas que se reconocen pertenecientes y/o descendientes en primera generación de pueblos indígenas (población indígena)**. Estas personas forman parte de una gran diversidad de pueblos indígenas y están distribuidas en todas las provincias del país.

Análisis de los datos

A partir de los datos relevados por la ECPI, se ha realizado un análisis de ellos a través de la selección de algunos cuadros publicados.

Población por Pueblo Indígena (3)

En relación a la población por Pueblo Indígena, se observa en el (gráfico 1) la diversidad de pueblos de origen indígena que habitan en el territorio nacional. La población de estos pueblos se reconoce perteneciente y/o descendiente en primera generación del pueblo indígena al que pertenece.

Los pueblos con mayor población a nivel nacional en orden descendente son: el pueblo Mapuche con 113.680, el pueblo Kolla con 70.505 y el pueblo Toba con 69.452 habitantes. En cuanto a los de menor población, se encuentran los pueblos Quechua con 561, los Chulupí con 553, los Sanavirón con 528, los Tapiete con 484 y por último, el pueblo Maimará con 178 habitantes.

Gráfico 1 - Población por Pueblo Indígena. Total País

Cantidad de población

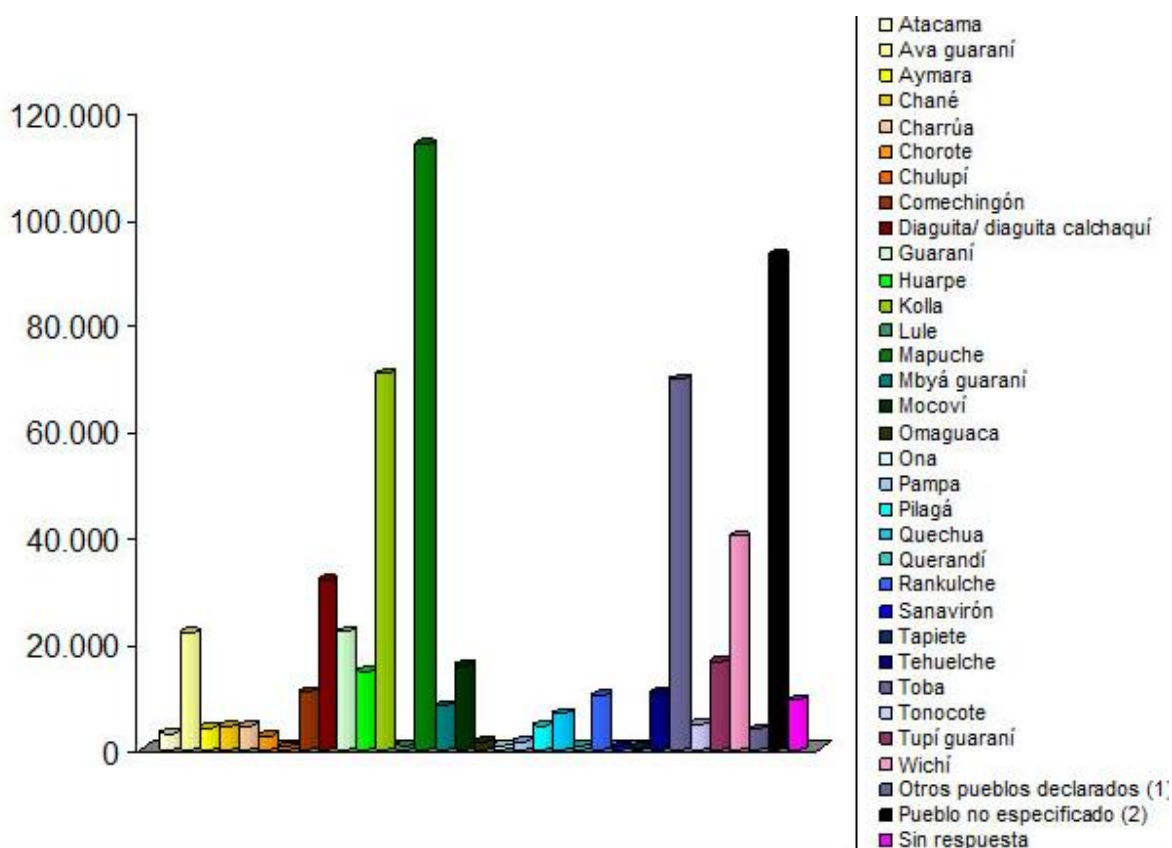

Fuente: Elaboración propia a partir de la Encuesta Complementaria de Pueblos Indígenas 2004-2005, del Censo Nacional de Población, Hogares y Viviendas 2001, INDEC.

Cuadro 1
Población de un pueblo indígena, por pueblo indígena y región muestral.
Años 2004-2005

Pueblo indígena	Región muestral (a)	Población que se reconoce perteneciente y/o descendiente en primera generación de pueblos indígenas (b)
Atacama	Total del país	3.044
	Jujuy	2.805

	Resto del país	(..)
Ava guaraní	Total del país	21.807
	Jujuy y Salta	17.592
	Corrientes, Entre Ríos, Misiones y Santa Fe	418
	Ciudad de Buenos Aires y 24 Partidos del Gran Buenos Aires	3.268
	Resto del país	529
Aymara	Total del país	4.104
Chané	Total del país	...
	Salta	2.099
	Resto del país	...
Charrúa	Total del país	...
	Entre Ríos	676
	Resto del país	...
Chorote	Total del país	2.613
	Salta	2.147
	Resto del país	466
Chulupí	Total del país	553
	Formosa y Salta	440
	Resto del país	113
Comechingón	Total del país	10.863
	Córdoba	5.119
	Resto del país	5.744
Diaguita/ Diaguita calchaquí	Total del país	31.753
	Jujuy, Salta y Tucumán	14.810
	Catamarca, Córdoba, La Rioja, Santa Fe y Santiago del Estero	6.138
	Ciudad de Buenos Aires y 24 Partidos del Gran Buenos Aires	6.217
	Resto del país	4.588
Guaraní	Total del país	22.059
	Jujuy y Salta	6.758
	Corrientes, Entre Ríos, Misiones y Santa Fe	2.372
	Ciudad de Buenos Aires y 24 Partidos del Gran Buenos Aires	9.089
	Resto del país	3.840
Huarpe	Total del país	14.633
	Mendoza, San Juan y San Luis	12.710
	Ciudad de Buenos Aires y 24 Partidos del Gran Buenos Aires	1.136
	Resto del país	787
Kolla	Total del país	70.505
	Jujuy y Salta	53.106

	Ciudad de Buenos Aires y 24 Partidos del Gran Buenos Aires	10.829
	Resto del país	6.570
Lule	Total del país	854
Maimará	Total del país	...
	Jujuy	178
	Resto del país	...
Mapuche	Total del país	113.680
	Chubut, Neuquén, Río Negro, Santa Cruz y Tierra del Fuego	78.534
	La Pampa y Resto de la Provincia de Buenos Aires	20.527
	Ciudad de Buenos Aires y 24 Partidos del Gran Buenos Aires	9.745
	Resto del país	4.874
Mbyá guaraní	Total del país	8.223
	Misiones	4.083
	Resto del país	4.140
Mocoví	Total del país	15.837
	Chaco y Santa Fe	12.145
	Resto del país	3.692
Omaguaca	Total del país	1.553
	Jujuy	1.374
	Resto del país	(..)
Ona	Total del país	696
	Tierra del Fuego, Antártida e Islas del Atlántico Sur	391
	Ciudad de Buenos Aires y 24 Partidos del Gran Buenos Aires	114
	Resto del país	191
Pampa	Total del país	1.585
Pilagá	Total del país	4.465
	Formosa	3.948
	Resto del país	517
Quechua	Total del país	...
	Jujuy y Salta	561
	Resto del país	...
Querandí	Total del país	736
Rankulche	Total del país	10.149
	La Pampa	4.573
	Ciudad de Buenos Aires y 24 Partidos del Gran Buenos Aires	1.370
	Resto del país	4.206
Sanavirón	Total del país	...
	Córdoba	528

	Resto del país	...
Tapiete	Total del país	...
	Salta	484
	Resto del país	...
Tehuelche	Total del país	10.590
	Chubut y Santa Cruz	4.351
	Ciudad de Buenos Aires y 24 Partidos del Gran Buenos Aires	1.664
	Resto del país	4.575
Toba	Total del país	69.452
	Chaco , Formosa y Santa Fe	47.591
	Ciudad de Buenos Aires y 24 Partidos del Gran Buenos Aires	14.466
	Resto del país	7.395
Tonocote	Total del país	4.779
Tupí guaraní	Total del país	16.365
	Jujuy y Salta	6.444
	Corrientes, Entre Ríos, Misiones y Santa Fe	195
	Ciudad de Buenos Aires y 24 Partidos del Gran Buenos Aires	8.483
	Resto del país	1.243
Wichí	Total del país	40.036
	Chaco, Formosa y Salta	36.149
	Resto del país	3.887

(a) Región muestral integrada por la o las provincias consignadas.

(b) Alrededor del 1% de estas personas tiene ascendencia indígena mixta (sus progenitores pertenecen a distintos pueblos) y no se reconocen pertenecientes a ningún pueblo específicamente. En consecuencia, en esta medición, están formando parte de uno y otro pueblo indígena.

(..) Dato estimado a partir de una muestra con CV superior al 25%.

... Dato no disponible a la fecha de presentación de los resultados.

Nota: datos definitivos. La población de cada pueblo indígena corresponde a la población que se reconoce perteneciente y/o descendiente en primera generación de ese pueblo.

Fuente: INDEC. Encuesta Complementaria de Pueblos Indígenas (ECPI) 2004-2005
- Complementaria del Censo Nacional de Población, Hogares y Viviendas 2001.

Concentración de la población de cada pueblo indígena (4) por Región (5) y Provincia

Al analizar el lugar donde habitan actualmente los pueblos indígenas, se puede ver que en su mayoría se encuentran en la Región Noroeste (NOA) con 13 pueblos: Atacama, Ava Guaraní, Chorote, Chulupí, Diaguita/Diaguita Calchaquí, Kolla, Omaguaca, Wichí, Quechua, Tapiete, Chané y Maimará, concentrados en las provincias de Salta y Jujuy; siguiendo la Región Noreste Litoral (NEA-Litoral) con 6 pueblos (Chulupí, Mbya Guaraní, Mocoví, Pilagá, Toba y Wichí) concentrados en las provincias de Chaco, Formosa y Santa Fé; la Región Patagonia, con 4 pueblos (Tehuelche, Ona, Rankulche y Mapuche) concentrados en las provincias de Chubut, Santa Cruz y Tierra del Fuego; y la Región Centro, con 5 pueblos (Guaraní,

Comechingón, Huarpe, Sanavirón y Tupí Guaraní) concentrados en la Ciudad de Buenos Aires y el Gran Buenos Aires.

Lengua Indígena

Respecto a la población que habla y/o entiende lengua indígena dentro o fuera de las comunidades, se puede observar que las lenguas Pilagá (88,3%), Wichí (84,9 %) y Chorote (77,2%) son las de mayor conocimiento por parte de la población, mientras que las lenguas menos habladas y/o entendidas, son Huarpe (4,1%), Rankulche (4,8%), Diaguita/Diaguita calchaquí (5,8%) y Tehuelche (9,8%). (6)

Lo que surge en la encuesta en relación al grado del conocimiento de las lenguas indígenas es que éste no se relaciona con la cantidad de población que tiene cada comunidad. Es decir, que las comunidades con mayor población no necesariamente son las que más dominio de la lengua poseen.

Gráfico 2

Población que habla y/o entiende lengua/s indígena/s por pueblo indígena

Población de 5 años o más. En porcentaje

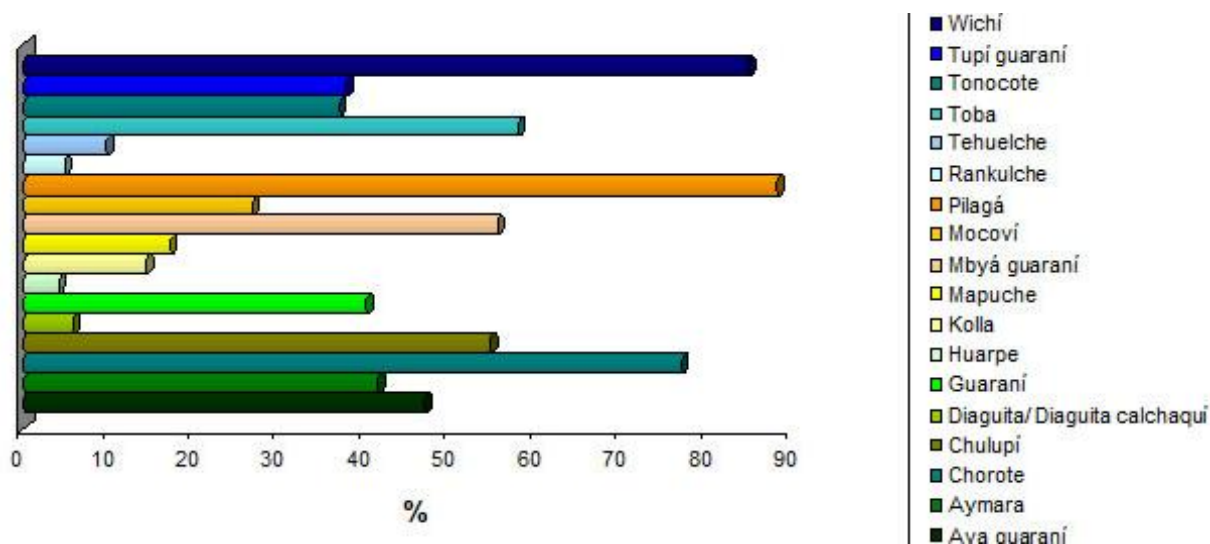

Fuente: Elaboración propia a partir de la Encuesta Complementaria de Pueblos Indígenas 2004-2005, del Censo Nacional de Población, Hogares y Viviendas 2001, INDEC.

Población indígena que reside en zonas urbanas (7)

En relación a la población indígena que habita en zonas urbanas, se puede observar que los miembros de los pueblos indígenas que en su mayoría residen en las ciudades son del pueblo Aymará (99,98 %), Querandí (99,7%), Pampa (99,2%), Lule (98,9%), Ona (98,3%) y Tehuelche (90,5%). Mientras que los miembros de los pueblos indígenas que en su minoría habitan en las ciudades son los de Atacama (12,3%), los Mocoví (24,1%), los Wichí (34,6%) y los Kolla (37,7%), siendo en su mayoría pueblos originarios de las provincias del norte del país (Jujuy, Salta, Formosa y Chaco).

Para distinguir de una manera representativa las zonas donde habitan los indígenas, se realizaron los gráficos con las zonas urbanas y las zonas rurales por pueblo en el país (Gráfico 4 y 5).

Gráfico 4. Población indígena residente en zonas urbanas. Total País

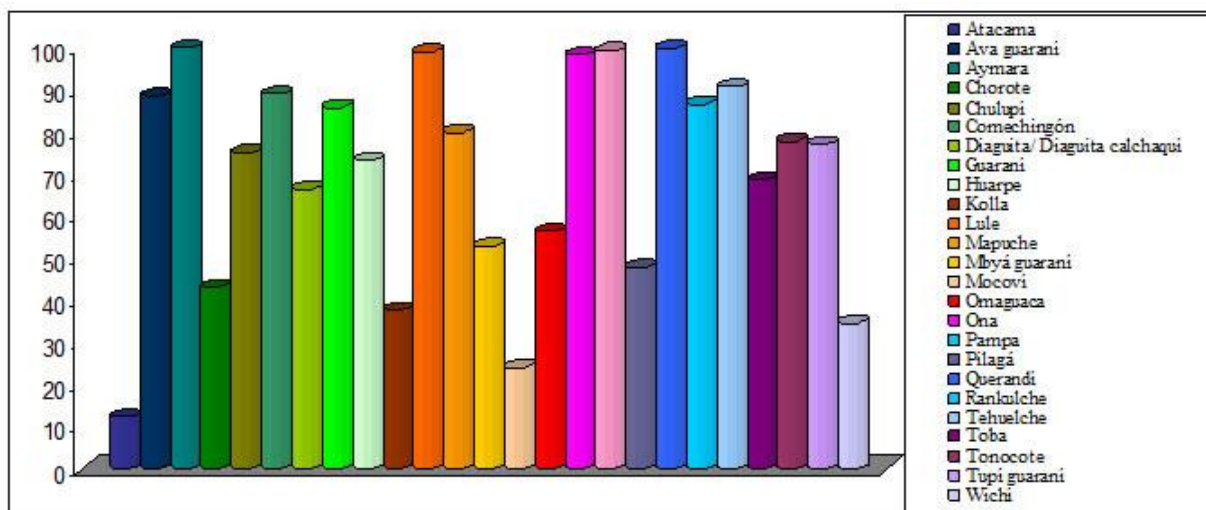

Fuente: Elaboración propia a partir de la Encuesta Complementaria de Pueblos Indígenas 2004-2005, del Censo Nacional de Población, Hogares y Viviendas 2001, INDEC

Pueblo indígena	Población urbana
Atacama	12,3
Ava guaraní	88,5
Aymara	99,98
Chorote	43,2
Chulupí	75,0
Comechingón	88,9
Diaguita/ Diaguita calchaquí	66,4
Guaraní	85,8
Huarpe	73,2
Kolla	37,7
Lule	98,9
Mapuche	79,9
Mbyá guaraní	52,8
Mocoví	24,1
Omaguaca	56,4
Ona	98,3
Pampa	99,2
Pilagá	47,7
Querandí	99,7
Rankulche	86,6
Tehuelche	90,5
Toba	68,6
Tonocote	77,8
Tupí guaraní	77,1
Wichí	34,6

Gráfico 5 - Población Indígena que habita en zonas rurales. Total País

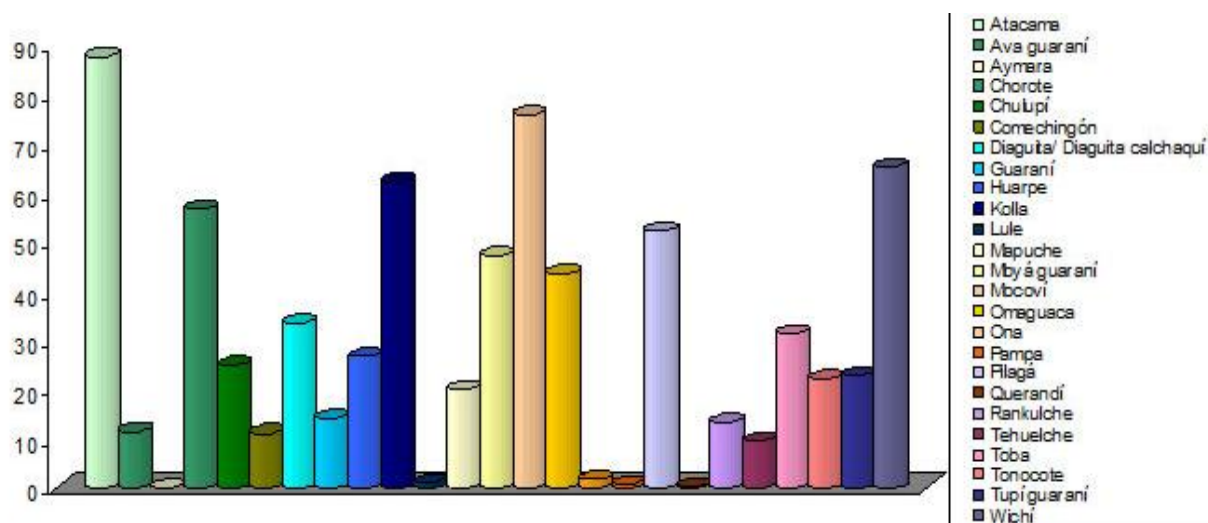

Fuente: Elaboración propia a partir de la Encuesta Complementaria de Pueblos Indígenas 2004-2005, del Censo Nacional de Población, Hogares y Viviendas 2001, INDEC.

Pueblo indígena	Población rural
Atacama	87,7
Ava guaraní	11,5
Aymara	0,02
Chorote	56,8
Chulupí	25
Comechingón	11,1
Diaguita/ Diaguita calchaquí	33,6
Guaraní	14,2
Huarpe	26,8
Kolla	62,3
Lule	1,1
Mapuche	20,1
Mbyá guaraní	47,2
Mocoví	75,9
Omaguaca	43,6
Ona	1,7
Pampa	0,8
Pilagá	52,3
Querandí	0,3
Rankulche	13,4

Tehuelche	9,5
Toba	31,4
Tonocote	22,2
Tupí guaraní	22,9
Wichí	65,4

1 El artículo 3 del decreto reglamentario de la Ley 23.302 que, entre otras cuestiones, crea el INAI, estipula que ese Instituto podrá coordinar, impulsar y ejecutar por sí o conjuntamente con organismos nacionales o provinciales, la realización de estudios y censos que permitan analizar y diagnosticar los problemas socioeconómicos, sanitarios y culturales que afecten a las comunidades indígenas.

2 Ficha técnica Encuesta Complementaria de Pueblos Indígenas (ECPI). Instituto Nacional Estadísticas y Censos (INDEC)

3 Alrededor del 1% de estas personas tiene ascendencia indígena mixta (sus progenitores pertenecen a distintos pueblos) y no se reconocen pertenecientes a ningún pueblo específicamente. En consecuencia, en esta medición, están formando parte de uno y otro pueblo indígena. Otros pueblos declarados que incluye, entre otros, los casos registrados con las siguientes denominaciones: abaucán, abipón, ansilta, chaná, inca, maimará, minuán, ocluya, olongasta, pituil, pular, shagan, tape, tilcara, tilián y vilela. No se brindan datos por separado para cada denominación debido a que la escasa cantidad de casos muestrales no permite dar una estimación de cada total con la suficiente precisión: 3864, Pueblo no especificado que incluye los casos en que la respuesta relativa al pueblo indígena de pertenencia y/o ascendencia en primera generación fue ignorado+u otro pueblo indígena= 92876, Sin respuesta: 9371.

4 Los pueblos indígenas que no poseían especificación de la provincia donde habitan son: Aymará, Pampa, Lule, Querandí y Tonocote.

Los pueblos indígenas que no poseen datos disponibles a la fecha de presentación de los resultados son: Quechua, Sanavirón, Tapiete, Chané, Charrúa y Maimará.

5 Las regiones se componen de las provincias: Región NOA: Jujuy, Salta, Tucumán, Catamarca y Santiago del Estero; Región NEA-Litoral: Misiones, Chaco, Formosa, Entre Ríos, Corrientes, y Santa Fé; Región Centro: Buenos Aires, La Pampa, Mendoza, San Luis, San Juan y Córdoba; y la Región Patagonia: Chubut, Río Negro, Santa Cruz y Tierra del Fuego.

6 Los datos de las lenguas indígenas que no se encontraban disponibles al momento de la presentación de los resultados de la encuesta son Chané, Charrúa, Maimará, Quechua, Sanavirón y Tapiete.

7 Los datos de la población indígena que reside en zonas urbanas que no se encontraban disponibles al momento de la presentación de los resultados de la encuesta son: Chané, Charrúa, Maimará, Quechua, Sanavirón y Tapiete.